CATALISE
ADMINISTRAÇÃO JUDICIAL

# RELATÓRIO MENSAL DE ATIVIDADES

## RECUPERANDAS:
## AREAL BARONESA EXTRAÇÃO E COMÉRCIO DE AREIA LTDA.
## EXTRA AREIA EXTRAÇÃO E COMÉRCIO DE AREIA LTDA.
## EXTRANAVE TRANSPORTES LTDA.

**RECUPERAÇÃO JUDICIAL N. 5005560-96.2026.8.21.0022**

**COMPETÊNCIAS: ABRIL DE 2026**
**APRESENTADO EM: JUNHO DE 2026**

CATALISE ADMINISTRAÇÃO JUDICIAL

# SUMÁRIO


1 CONSIDERAÇÕES INICIAIS

2 CRONOGRAMA PROCESSUAL

3 EVENTOS DO MÊS

4 SOBRE AS RECUPERANDAS

5 STAY PERIOD E ESSENCIALIDADE DE BENS

6 VERIFICAÇÃO E REGISTRO DAS ATIVIDADES

7 PASSIVO CONCURSAL

8 ANÁLISE ECONÔMICO-FINANCEIRA

9 OUTRAS INFORMAÇÕES

10 CONSIDERAÇÕES FINAIS

# 1. CONSIDERAÇÕES INICIAIS

O presente Relatório Mensal de Atividade foi elaborado **com base nas informações e documentos mensais encaminhados pelas Recuperandas**, incluindo os **balancetes de verificação contábil mensais.**

Cumpre inferir que os demonstrativos analisados **não foram submetidos a auditoria independente**, motivo pelo qual **não é possível assegurar integralmente a exatidão, integridade ou completude das informações** prestadas pelas Devedoras.

Os números da Análise Econômico-Financeira Combinada apresentados neste Relatório foram elaborados por esta Equipe por meio de somatório de cada rubrica dos balancetes mensais das Devedoras. Isto é, **não se trata de Demonstração Consolidada elaborada à luz do CPC 36** (Comitê de Pronunciamentos Contábeis Demonstrações Consolidadas) pelos responsáveis pela contabilidade das Devedoras.

Urge ressaltar que a escrituração contábil elaborada pelas Empresas deve levar em consideração as normas contábeis normalmente aceitas. Assim, é **possível que o saldo contábil de certas rubricas não coincidam com o valor atual de mercado dos ativos.** A exemplo das contas de Imobilizado e Intangível. Não sendo permitida reavaliação de bens tangíveis e intangíveis, devido às disposições contidas na Lei n.º 11.638/2007, que alterou a Lei n.º 6.404/1976, o saldo contábil apresentado pode não coincidir com o valor de mercado atual dos bens, motivo pelo qual se faz importante analisar outros documentos, como o Laudo de avaliação dos bens e ativos das Empresas.

As informações apresentadas estão expressas em **reais (R$), salvo mencionado.**

## DOCUMENTAÇÃO MENSAL

No que tange à **apresentação dos documentos mensais**, conforme previsto no artigo 52, inciso IV, da Lei nº 11.101/2005, até o momento da elaboração de presente Relatório Mensal de Atividades (RMA), **estavam pendentes os seguintes documentos (destacados em vermelho):**

| Documentos | Período | Status |
|---|---|---|
| Questionário mensal preenchido; | abr/26 | ✓ |
| Balancetes contábeis em formato excel, mensal - com as contas analíticas, sem zeramento de resultado; | abr/26 | ☒ |
| Balancetes contábeis em formato PDF, mensal e assinados - com as contas analíticas, sem zeramento de resultado; | abr/26 | ✓ |
| Razão geral do mês do balancete; | abr/26 | ✓ |
| Histórico analítico do quadro funcional em excel (número de funcionários em cada mês, contendo: nome, regime (CLT ou PJ), data de admissão e cargo); | abr/26 | ✓ |
| Folha do Pagamento do mês em PDF; | abr/26 | ✓ |
| Comprovação dos pagamentos do mês aos colaboradores; | abr/26 | ☒ |
| Extrato do e-CAC (RFB), extrato SEFAZ, extrato da dívida fiscal municipal, ou documento equiparado; | abr/26 | ✓ |
| Comprovante do Pagamento dos Impostos Federais, Estaduais e Municipais, incluindo compensações e parcelamentos; | abr/26 | ☒ |
| Comprovante do Pagamento de Encargos sociais – inclusive do FGTS; | abr/26 | ☒ |
| Relatórios mensais dos órgãos federais, estaduais e municipais dos parcelamentos; | abr/26 | ✓ |
| Certidões negativas de débitos: FGTS, INSS, SEF, RFB e Municipal; (quando aplicável); | abr/26 | ☒ |
| Extratos bancários; | abr/26 | ☒ |
| Relatório Ativos e Passivos Contingentes (contendo número do processo, Vara/Comarca, Partes, Natureza, Valor estimado de perda/ganho, situação processual atual); | abr/26 | ☒ |
| Relatório de Créditos Extraconcursais (contendo as seguintes colunas: emissor, devedor, valor e tipo de garantia); O Conselho Nacional de Justiça (CNJ), recomenda que sejam destacados os títulos de crédito extraconcursais com fato gerador posterior ao ajuizamento da recuperação judicial ou que possuam vínculos com (i) adiantamento de contrato de câmbio (ACC); (ii) cessão fiduciária de títulos e direitos creditórios e (iii) alienação fiduciária. Enviar (caso aplicável). | abr/26 | ☒ |

Os balancetes referentes à competência de abril de 2026 carecem da assinatura do administrador, contendo apenas a assinatura do contador responsável.

# 2. CRONOGRAMA PROCESSUAL

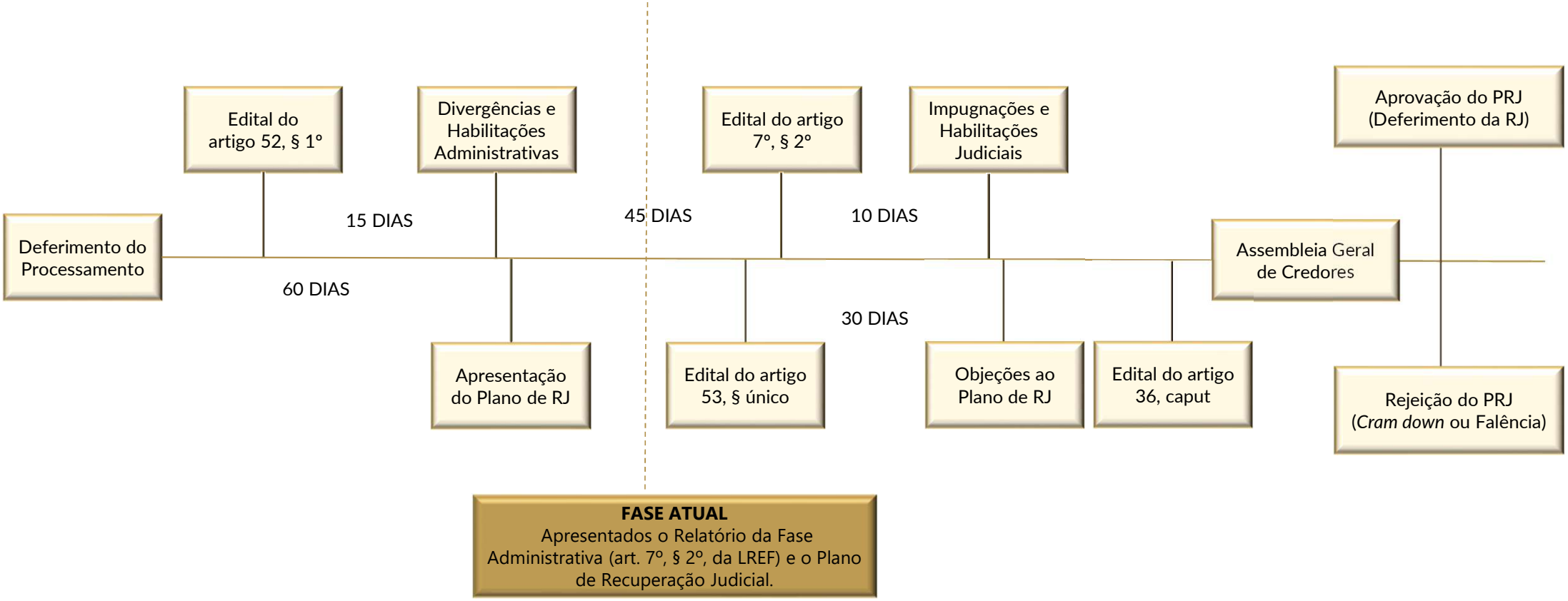

# 3. EVENTOS DO MÊS

| Data | Evento | Breve resumo |
|---|---|---|
| 08/06/2026 | 122 | As Recuperandas apresentaram o Plano de Recuperação Judicial, requerendo o prosseguimento do feito, com a intimação da Administração Judicial e dos credores. |
| 15/06/2026 | 123 | A União informou a existência de débitos fiscais ativos perante a Fazenda Nacional, destacando que a homologação e o cumprimento do plano dependem da regularização do passivo tributário, nos termos da jurisprudência do STJ. Informou, ainda, a possibilidade de adesão aos programas de transação tributária destinados às empresas em recuperação judicial. |
| 15/06/2026 | 124 | O Município de Pelotas informou não existirem débitos das Recuperandas inscritos em dívida ativa municipal ou perante o SANEP, requerendo a observância dos procedimentos legais aplicáveis ao processamento da recuperação judicial. |
| 22/06/2026 | 126 | O Ministério Público reiterou a manifestação anteriormente apresentada, inclusive quanto à impugnação da nomeação da Administração Judicial. Manifestou-se pelo indeferimento dos pedidos de declaração de essencialidade dos imóveis e de suspensão do procedimento de consolidação da propriedade fiduciária, por se tratar de bens pertencentes a terceiros garantidores. Registrou ciência da apresentação do Plano de Recuperação Judicial e requereu a publicação do edital previsto no art. 53, parágrafo único, da Lei n.º 11.101/2005. |
| 25/06/2026 | 127 | O Banco Santander (Brasil) S.A., por intermédio de seu procurador, requereu habilitação/cadastramento nos autos, postulando que as futuras intimações e publicações sejam realizadas exclusivamente em nome do patrono constituído.. |
| 28/06/2026 | 128 | A Administração Judicial apresentou o Relatório de Andamentos Processuais, bem o Relatório da Fase Administrativa. |

# 4. SOBRE AS RECUPERANDAS

## ATIVIDADE DESEMPENHADA

O **Grupo Baronesa** atua de forma integrada no setor de extração e comercialização de areia e transporte fluvial. A **Areal Baronesa** e a **Extra Areia** realizam a extração, beneficiamento e comercialização de areia e pedregulho, enquanto a **Extranave** é responsável pelo transporte e logística fluvial da produção. As **atividades são complementares e interdependentes**, compondo uma cadeia produtiva integrada voltada ao abastecimento do mercado regional.

## LOCALIZAÇÃO

Conforme exposto pelas Recuperandas, as atividades são desenvolvidas no município de **Pelotas/RS**.

## COMPOSIÇÃO SOCIETÁRIA

## CAUSAS DA CRISE

De acordo com a exordial, a crise econômico-financeira das Recuperandas decorre da combinação de fatores operacionais e financeiros, notadamente o **elevado custo operacional** e o **acúmulo de passivo fiscal**, aliados à **retração do mercado** e ao descompasso entre receitas e obrigações.

Soma-se a isso o **cenário macroeconômico adverso**, com aumento das taxas de juros e restrição ao crédito, que elevou o custo do endividamento e limitou o acesso a novas fontes de financiamento.

Como consequência, verificou-se **deterioração do fluxo de caixa** e compressão das margens operacionais, culminando em restrição de liquidez, cenário que motivou o ajuizamento do pedido de Recuperação Judicial.

## RECUPERANDAS

| NOME | CNPJ |
|---|---|
| AREAL BARONESA EXTRAÇÃO E COMÉRCIO DE AREIA LTDA. | 91.518.969/0001-04 |
| EXTRA AREIA EXTRAÇÃO E COMÉRCIO DE AREIA LTDA. | 91.651.828/0001-65 |
| EXTRANAVE TRANSPORTES LTDA. | 93.618.841/0001-48 |

## CONSOLIDAÇÃO SUBSTANCIAL

As Recuperandas operam sob o regime de **consolidação processual**, nos termos dos artigos 69-A a 69-F da Lei nº 11.101/2005, conforme requerido no processo de Recuperação Judicial.

# 4. SOBRE A RECUPERANDA

## QUADRO FUNCIONAL

A análise do Extrato Mensal da Folha do **Grupo Baronesa** indica a existência de **33 colaboradores** em abril de 2026. Apresenta-se, a seguir, o quadro funcional das Recuperandas:

**COMPOSIÇÃO DO QUADRO FUNCIONAL EM ABRIL.26**

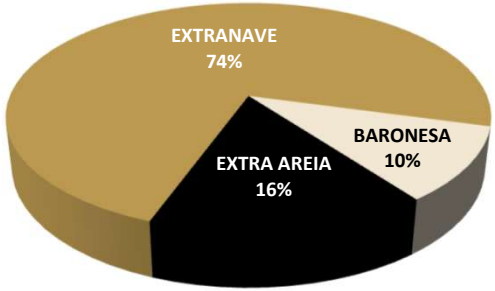


Em **abril de 2026**, as Recuperandas contavam com **33 colaboradores celetistas**, sendo **3 afastados** no período. Ademais, os representantes das Empresas informaram que contam com a prestação de serviços de **1 contratado** na modalidade **Pessoa Jurídica (PJ)** — **Emanuelle Zibetti**, na **Extra Areia**.

## CONSULTA PROTESTOS

Foi realizada (em 22/05/2026) consulta ao **Banco Nacional de Dados de Protestos – CENPROT**, mantido pelos cartórios de protesto de títulos. **Foram identificados protestos ativos** em nome das Recuperandas.

| NOME | CNPJ | QTDE. TÍTULOS |
|---|---|---|
| AREAL BARONESA EXTRAÇÃO E COMÉRCIO DE AREIA | 91.518.969/0001-04 | - |
| EXTRA AREIA EXTRAÇÃO E COMÉRCIO DE AREIA LTDA. | 91.651.828/0001-65 | - |
| EXTRANAVE TRANSPORTES LTDA. | 93.618.841/0001-48 | 5 |

*Consulta realizada em: https://www.pesquisaprotesto.com.br/*

## PASSIVO CONTINGENTE

No que se refere ao **Passivo Contingente**, a Administração Judicial solicitou a relação dos processos em que a Devedora figura como ré, utilizando o documento como base para elaboração do quadro apresentado. A medida busca assegurar transparência e uma visão atualizada da situação da empresa. Assim, apresenta-se quadro resumo com os principais processos ativos, excluídos aqueles vinculados à própria Recuperação Judicial.

| CLASSE DA AÇÃO | Nº DO PROCESSO | VALOR DA CAUSA |
|---|---|---|
| Areal Baronesa – Execução de Título Extrajudicial | 50003392-02.2018.8.21.0023 | R$ 5.000,00 |
| Extra Areia – Procedimento comum Cível | 5009310-19.2020.8.21.0022 | Valor de Alçada |

# 5. STAY PERIOD E ESSENCIALIDADE DE BENS

## STAY PERIOD

O ***stay period*** corresponde ao prazo legal de **180 dias** durante o qual permanecem **suspensas todas as ações e execuções** movidas contra as Recuperandas.

**Data de início:** 07/04/2026
**Situação:** vigente

## PEDIDOS DE ESSENCIALIDADE

As Recuperandas requereram o reconhecimento da essencialidade da Barca Avenida, bem como dos imóveis matriculados sob os nº 64.628, 64.629, 64.630, 64.631, 64.632, 64.633 e 64.634, correspondentes à Garagem nº 101 e às Salas nº 201, 202, 301, 302, 401 e 402.

# 6. VERIFICAÇÃO E REGISTRO DAS ATIVIDADES

Em reunião realizada com representante da Recuperanda, foram prestadas informações acerca da situação operacional e financeira da empresa no período.

Inicialmente, foi informado que não houve alterações no quadro de funcionários, tampouco demissões no período analisado.

Quanto ao desempenho econômico, a representante relatou que o faturamento do mês apresentou redução em comparação aos meses anteriores, atribuindo tal resultado às condições climáticas, especialmente ao elevado volume de chuvas, que impactou negativamente o setor da construção civil. Esclareceu que a diminuição da demanda não se restringiu à Recuperanda, sendo percebida de forma generalizada pelas empresas do segmento.

Questionada acerca das perspectivas para o próximo mês, informou que a expectativa é de manutenção do cenário atual, considerando a continuidade do período de chuvas e do inverno, fatores que normalmente reduzem o ritmo das obras e, consequentemente, a procura pelos produtos comercializados pela empresa, especialmente areia destinada à produção de concreto. A representante esclareceu, ainda, que não houve alterações nas atividades desenvolvidas pela Recuperanda, permanecendo inalterada sua operação.

Por fim, confirmou que os pagamentos aos fornecedores permanecem em dia, inexistindo atrasos ou pendências relevantes.

Para comprovar as atividades das Recuperandas, foram realizados registros fotográficos e gravações audiovisuais nas instalações, evidenciando que as Recuperandas estão mantendo suas atividades.

Através do link https://youtu.be/-verdfQOSuw ou do QRCODE abaixo é possível visualizar os últimos registros realizados, da operação das Recuperandas:

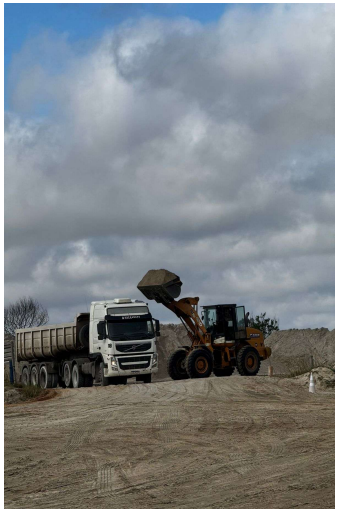

SCAN ME

# 7. PASSIVO CONCURSAL

Conforme **Edital do art. 52, § 1º, da Lei 11.101/2005**, foi publicada a **primeira relação de credores das Recuperandas**, totalizando **R$ 3.962.972,25**.

| CREDORES | VALOR EDITAL ARTIGO 52 , § 1° | % |
|---|---|---|
| CLASSE I | R$ 0,00 | 0% |
| CLASSE II | R$ 592.448,99 | 15% |
| CLASSE III | R$ 3.370.523,26 | 85% |
| CLASSE IV | R$ 0,00 | 0% |
| **TOTAL** | **R$ 3.962.972,25** | **100%** |

O passivo sujeito conta com **8 credores**, divididos da seguinte maneira:

- 2 credores de Garantia Real; e
- 6 credores Quirografários.

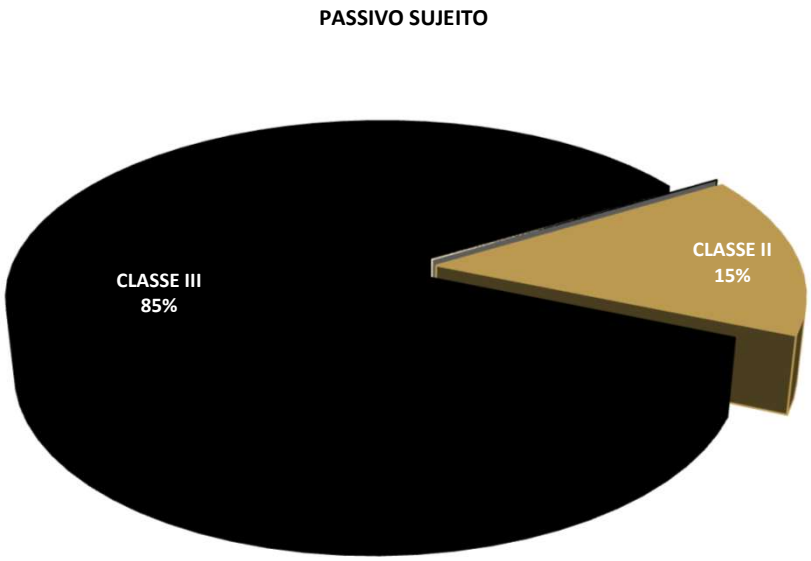

# 8. ANÁLISE ECONÔMICO-FINANCEIRA (combinado)

## BALANÇO PATRIMONIAL – ATIVO

A seguir, apresenta-se a evolução do **Ativo** com base nos Balancetes de Verificação do mês em análise, comparado aos períodos anteriores.

| RUBRICA | 31/03/2026 | 30/04/2026 | AH | AV |
|---|---|---|---|---|
| **ATIVO CIRCULANTE** | **14.720.071** | **14.911.236** | **1%** | **73%** |
| DISPONÍVEL | 27.364 | 16.831 | -38% | 0% |
| CLIENTES | 2.195.629 | 2.372.781 | 8% | 12% |
| ADIANTAMENTO A EMPREGADOS | 37.662 | 37.354 | -1% | 0% |
| ADIANTAMENTOS | 64.699 | 64.699 | 0% | 0% |
| EMPRÉSTIMOS | 10.487.454 | 10.522.115 | 0% | 52% |
| MERCADORIAS PARA REVENDA | 100 | 100 | 0% | 0% |
| TRIBUTOS A RECUPERAR/COMPENSAR | 400.803 | 387.285 | -3% | 2% |
| OUTROS CRÉDITOS | 1.215.942 | 1.219.654 | 0% | 6% |
| ESTOQUES | 290.419 | 290.419 | 0% | 1% |
| **ATIVO NÃO CIRCULANTE** | **5.462.828** | **5.412.650** | **-1%** | **27%** |
| COTAS DE CAPITAL | 274 | 330 | 20% | 0% |
| IMOBILIZADO | 5.462.555 | 5.412.321 | -1% | 27% |
| **TOTAL DO ATIVO** | **20.182.899** | **20.323.886** | **1%** | **100%** |

**COMPOSIÇÃO DO ATIVO**

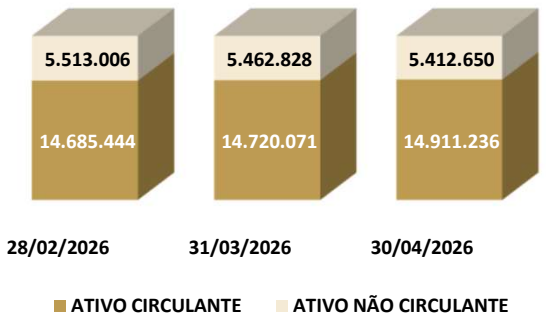


## ATIVO CIRCULANTE

O **Ativo Circulante** registrou incremento de **1%**, passando de **R$ 14.720 mil** em março/26 para **R$ 14.911 mil** em abril/26, representando **73% do total dos bens e direitos** no período.

Dentre as rubricas que compõem o grupo, observa-se incremento em:

- **Clientes**, que avançou de **R$ 2.196 mi**l para **R$ 2.373 mil**, acréscimo de **8%;**
- **Empréstimos,** de **R$ 10.487 mil** para **R$ 10.522 mil,** ; e
- **Outros Créditos**, de **R$ 1.216 mil** para **R$ 1.220 mil.**

Por outro lado, observa-se redução em:

- **Disponível**, que recuou de **R$ 27 mil** para **R$ 17 mil,** decréscimo **38%**;
- **Adiantamento a Empregados**, de **R$ 38 mil** para **R$ 37 mil,** -1%; e
- **Tributos a Recuperar/Compensar**, de **R$ 401 mil** para **R$ 387 mil,** -3%.

Os **Adiantamentos** (R$ 65 mil), as **Mercadorias para Revenda** (R$ 100) e os **Estoque**s (R$ 290 mil) não registraram variação no período.

## ATIVO NÃO CIRCULANTE

O **Ativo Não Circulante** registrou redução de **1%**, passando de **R$ 5.462 mil** em março/26 para **R$ 5.412 mil** em abril/26, representando **27% do total** no período.

Dentre as rubricas que compõem o grupo, observa-se incremento em:
•**Cotas de Capital**, que passou de **R$ 274** para **R$ 330,** acréscimo de **20%**.

O **Imobilizado** registrou redução de **1%**, passando de **R$ 5.462 mil** para **R$ 5.412 mil** no período.

# 8. ANÁLISE ECONÔMICO-FINANCEIRA (combinado)

## BALANÇO PATRIMONIAL – PASSIVO

A seguir, apresenta-se a evolução do **Passivo** com base no Balancete de Verificação do mês em análise, comparado aos períodos anteriores.

| DESCRIÇÃO RUBRICA | 31/03/2026 | 30/04/2026 | AH | AV |
|---|---|---|---|---|
| **PASSIVO CIRCULANTE** | **28.870.100** | **29.384.396** | **2%** | **145%** |
| EMPRÉSTIMOS E FINANCIAMENTOS | 21.825.876 | 21.999.431 | 1% | 108% |
| TÍTULOS A PAGAR | - | 8.300 | - | 0% |
| FORNECEDORES | 768.190 | 908.571 | 18% | 4% |
| OBRIGAÇÕES TRIBUTÁRIAS | 4.735.631 | 4.805.568 | 1% | 24% |
| OBRIGAÇÕES TRABALHISTAS E PREVIDENCIÁRIAS | 1.540.403 | 1.662.526 | 8% | 8% |
| **PASSIVO NÃO CIRCULANTE** | **-** | **-** | **-** | **0%** |
| **PATRIMÔNIO LÍQUIDO** | **(8.687.201)** | **(9.060.510)** | **4%** | **-45%** |
| CAPITAL SOCIAL | 245.000 | 245.000 | 0% | 1% |
| LUCROS OU PREJUIZOS ACUMULADOS | (8.274.262) | (8.277.007) | 0% | -41% |
| RESULTADO DO EXERCÍCIO | (657.939) | (1.028.503) | 56% | -5% |
| **TOTAL DO PASSIVO + PL** | **20.182.899** | **20.323.886** | **1%** | **100%** |

**COMPOSIÇÃO DO PASSIVO**

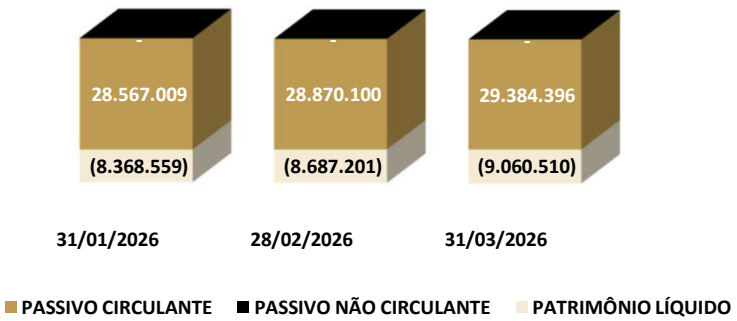


## PASSIVO CIRCULANTE

O **Passivo Circulante** registrou incremento de **2%**, passando de **R$ 28.870 mil** em março/26 para **R$ 29.384 mil** em abril/26, representando **145% do total** no período.

- **Fornecedores**, que avançou de **R$ 768 mil** para **R$ 909 mil,** majoração de **18%**;
- **Obrigações Trabalhistas e Previdenciárias**, de **R$ 1.540 mil** para **R$ 1.663 mil,** acréscimo de **8%**;
- **Obrigações Tributárias**, de **R$ 4.736 mil** para **R$ 4.806 mil,** aumento de **1%**; e
- **Empréstimos e Financiamentos**, de **R$ 21.826 mil** para **R$ 21.999 mil.**

Registrou-se, ainda, o surgimento de saldo em **Títulos a Pagar**, de **R$ 8 mil**, inexistente em março/26

## PASSIVO NÃO CIRCULANTE

O **Grupo Baronesa** não apresentou saldo no **Passivo Não Circulante** nos períodos analisados.

## PATRIMÔNIO LÍQUIDO

O **Patrimônio Líquido** permaneceu negativo, passando de **-R$ 8.687 mil** em março/26 para **-R$ 9.061 mil** em abril/26 aumento **4%**, representando **-45% do total**. A variação decorre da piora do **Resultado do Exercício**, de **-R$ 657 mil** para **-R$ 1.028 mil,** acréscimo de **56%**. O **Capital Social** permaneceu em **R$ 245 mil** e os **Lucros ou Prejuízos Acumulados** em **-R$ 8.274 mil**.

# 8. ANÁLISE ECONÔMICO-FINANCEIRA (COMBINADO)

## DEMONSTRAÇÃO DE RESULTADO

A seguir, apresenta-se a composição do **Resultado Líquido do Período**, com base no Balancete de Verificação do mês em análise, comparado aos períodos anteriores.

| RUBRICAS | DESACUMULADO MAR.26 | DESACUMULADO ABR.26 | AH | ACUMULADO JAN A ABR.26 |
|---|---|---|---|---|
| **RECEITA BRUTA** | **478.711** | **694.974** | **45%** | **2.904.573** |
| (-) DEDUÇÕES DA RECEITA BRUTA | (108.425) | (94.833) | -13% | (454.620) |
| **(=) RECEITA LÍQUIDA** | **370.286** | **600.141** | **62%** | **2.449.952** |
| (-) CUSTOS | - | - | - | - |
| **(=) RESULTADO BRUTO** | **370.286** | **600.141** | **62%** | **2.449.952** |
| **(-) DESPESAS OPERACIONAIS** | **(628.783)** | **(909.933)** | 45% | **(3.054.513)** |
| (-) DESPESAS ADMINISTRATIVAS | (625.279) | (909.557) | 45% | (3.037.026) |
| (-) OUTRAS DESPESAS | (110) | - | -100% | (6.008) |
| (-) DESPESAS TRIBUTÁRIAS | (3.394) | (376) | -89% | (11.480) |
| **(=) RESULTADO ANTES DO RES. FINANC.** | **(258.497)** | **(309.793)** | **20%** | **(604.561)** |
| **(+/-) RESULTADO FINANCERIO** | **(60.146)** | **(60.772)** | 1% | **(423.942)** |
| (+) RECEITAS FINANCEIRAS | 1.594 | 146 | -91% | 5.524 |
| (-) DESPESAS FINANCEIRAS | (61.740) | (60.917) | -1% | (429.466) |
| **(=) RESULTADO ANTES DO IR E CSLL** | **(318.643)** | **(370.564)** | **16%** | **(1.028.503)** |
| (-) IR e CSLL | - | - | - | - |
| **(=) RESULTADO LÍQUIDO DO EXERCÍCIO** | **(318.643)** | **(370.564)** | **16%** | **(1.028.503)** |

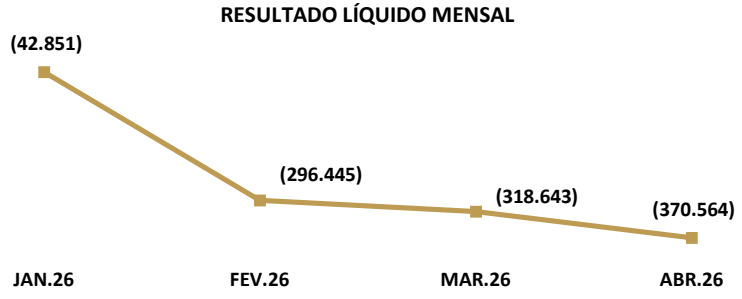


## DEMONSTRAÇÃO DE RESULTADO

A **Receita Bruta** registrou aumento de **45%**, passando de **R$ 478 mil** em março/26 para **R$ 694 mil** em abril/26. Após deduções de **R$ 94 mil**, a **Receita Líquida** atingiu **R$ 600 mil** no período, acréscimo de **62%**. Não houve registro de **Custos** no período, de forma que o **Resultado Bruto** correspondeu integralmente à Receita Líquida.

As **Despesas Operacionais** somaram **R$ 909 mil** em abril/26, variação positiva de **45%** em relação a **R$ 628 mil** em março/26. São compostas por **Despesas Administrativas** de **R$ 909 mil** (+45%) e **Despesas Tributárias** de **R$ 376** (+89%).

Como as Despesas Operacionais superaram a Receita Líquida, o **Resultado antes do Resultado Financeiro** encerrou negativo em **-R$ 309 mil**, piora de **20%** frente aos **-R$ 258 mil** apurados em março/26.

O **Resultado Financeiro** apresentou piora de **1%**, passando de despesa líquida de **R$ 60,1 mil** em março/26 para **R$ 60,7 mil** em abril/26.

Ao final, o **Resultado Líquido do Exercício** encerrou negativo em **-R$ 370 mil**, piora de **16%** frente ao resultado de **-R$ 318 mil** de março/26.

No acumulado de janeiro a abril de 2026, o **Resultado Líquido** encerrou negativo em **-R$ 1.028 mil**.

# 8. ANÁLISE ECONÔMICO-FINANCEIRA (COMBINADO)

## ÍNDICES DE LIQUIDEZ E GRAU DE ENDIVIDAMENTO

Os índices de liquidez demonstram a **capacidade da empresa de honrar suas obrigações.** Em outras palavras, demonstram se os recursos disponíveis e realizáveis são suficientes para pagar as dívidas no curto e no longo prazo.

A seguir serão demonstrados os **índices de liquidez** da Recuperanda nos últimos períodos analisados.

| ÍNDICES | 28/02/2026 | 31/03/2026 | 30/04/2026 |
|---|---|---|---|
| **LIQUIDEZ GERAL** | 0,71 | 0,70 | 0,69 |
| **LIQUIDEZ IMEDIATA** | -0,002 | 0,001 | 0,001 |
| **LIQUIDEZ SECA** | 0,50 | 0,50 | 0,50 |
| **LIQUIDEZ CORRENTE** | 0,51 | 0,51 | 0,51 |

- **Liquidez Corrente:** mede a relação entre o ativo e o passivo de curto prazo, indicando se a empresa possui recursos suficientes para cumprir seus compromissos imediatos;
- **Liquidez Seca:** avalia a mesma relação, mas desconsidera os estoques, revelando a capacidade de pagamento sem depender da venda de mercadorias ou produtos;
- **Liquidez Geral:** considera todos os ativos e passivos, de curto e longo prazo, refletindo a situação financeira global da empresa;
- **Liquidez Imediata:** demonstra quanto das dívidas de curto prazo poderiam ser quitadas apenas com o caixa e as aplicações financeiras disponíveis.

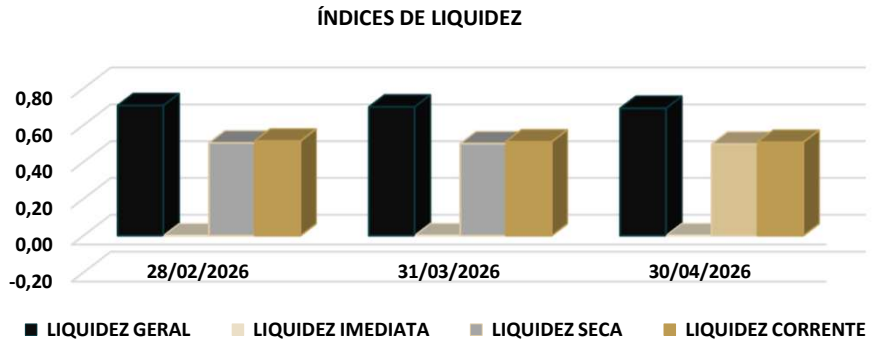


A seguir será demonstrado o **grau de endividamento da Recuperanda** dos últimos meses analisados.

| DESCRIÇÃO | 28/02/2026 | 31/03/2026 | 30/04/2026 |
|---|---|---|---|
| **ENDIVIDAMENTO A CURTO PRAZO** | 100% | 100% | 100% |
| **ENDIVIDAMENTO A LONGO PRAZO** | 0% | 0% | 0% |

- **Endividamento a Curto Prazo:** refere-se às obrigações que vencem até o fim do exercício social seguinte, isto é, registradas no passivo circulante.
- **Endividamento a Longo Prazo:** refere-se às obrigações que vencem após o fim do exercício social seguinte, isto é, registradas no passivo não circulante.

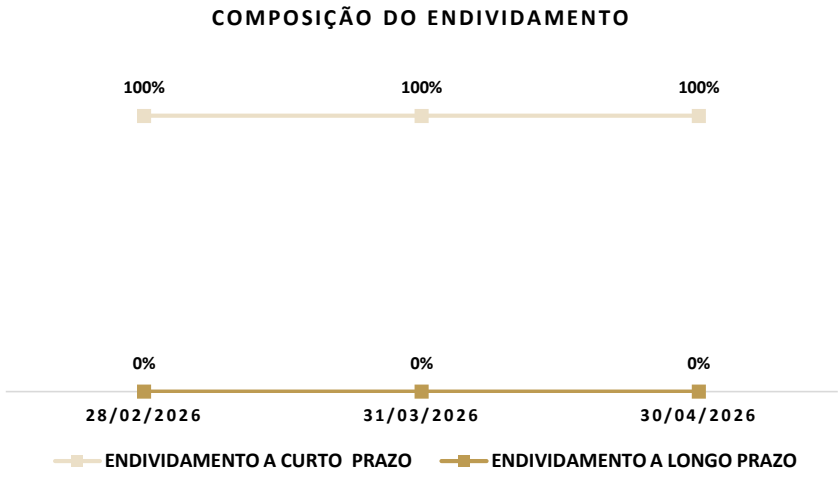

# 9. OUTRAS INFORMAÇÕES

## HONORÁRIOS AJ

Até a data da elaboração deste Relatório, os **honorários devidos à Administração Judicial estavam em dia.**

## PONTOS DE ATENÇÃO

**RMA JUNHO.26 (COMPETÊNCIA ABRIL.26):**

BALANCETES CONTÁBEIL DE ABRIL.26

Verificou-se que os balancetes referentes à competência abril/2026 foram apresentados contendo apenas a assinatura do contador responsável, sem a assinatura do sócio administrador da empresa.

# 10. CONSIDERAÇÕES FINAIS

Isso posto, a Administração Judicial, em cumprimento ao artigo 22, inciso II, alínea *c*, da Lei 11.101/2005, apresenta Relatório Mensal de Atividades de **GRUPO BARONESA.**

No mais, informa que os Relatórios são disponibilizados no site www.cataliseaj.com.br e coloca-se à disposição para eventuais esclarecimentos.

Pelotas/RS, 29 de junho de 2026.

**Júlio Alfredo de Almeida**
OAB/RS 24.023

**Janice Cainelli de Almeida**
OAB/RS 22.257

**Juliana Cainelli de Almeida**
OAB/RS 97.853

**Fábio Cainelli de Almeida**
OAB/RS 106.886

**Mauricio Andorffy de Souza**
OAB/RS 109.590

**Otávio Hardtke Boaventura**
OAB/RS 124.849

**Josiane Pereira Machado**
CRC/RS 059.503/O

**Alex Carlos Scheffer**
CRA/RS 056.648/O

CATALISE
ADMINISTRAÇÃO JUDICIAL

**|Rua Coronel Bordini, nº 360**
**|Bairro Auxiliadora**
**|Porto Alegre/RS**

**|aj@cataliseaj.com.br**

**|(51) 99835-9740**